

제 37 기
영 업 보 고 서
(2021.01.01 ~ 2021.12.31)

호전실업 주식회사

목 차

I. 회사의 주요 연혁	02
 II. 감사보고서	
1. 감사위원회의 감사보고서	04
2. 독립된 감사인의 감사보고서	05
 III. 영업보고서	
1. 회사의 개황	15
2. 영업의 경과 및 성과	19
3. 종속기업 현황	22
4. 영업실적 및 재산상태	23
5. 회사가 대처할 과제	27
6. 이사 및 감사 현황	27
7. 대주주 현황	27
8. 주요 채권자 등	28
9. 결산기 후에 생긴 중요한 사실	28
10. 기타 영업에 관한 중요한 사항	28
 IV. 내부회계관리제도 운영실태보고서	30
 V. 재무제표	
1. 연결재무제표	32
2. 별도재무제표	37

회사의 주요 연혁

일자	내용
1985.03	호전실업 주식회사 설립
1987.02	대전 지점(공장) 설립
1991.12	PT. KAHOINDAH CITRAGARMENT 1 공장 설립 (PT Karwell 합작투자)
1994.02	PT. DAEHWA LEATHER LESTARI 설립 (PT Glove Perdana 합작투자)
1994.09	PT. KAHOINDAH CITRAGARMENT 2 공장 증설
2003.	Nike 스포츠웨어 공급
2004.	VF 스포츠웨어 공급
2005.10	PT. YONGJIN JAVASUKA GARMENT 1 공장 인수 (해외무역 지분 인수)
2007.	THE NORTH FACE 아웃웨어 공급
2008.04	자카르타 지사 설립
2008.07	PT. YONGJIN JAVASUKA GARMENT 2 공장 증설
2009.04	모범중소기업인 국무총리상 수상
2009.	ATHLETA 스포츠웨어 공급
2011.	UNDER ARMOUR 아웃웨어, 골프웨어 공급
2012.03	ISO 14001(환경경영) 인증
2015.01	베트남 공장 가동 (VIET THANH GARMENT, 임대)
2015.12	PT. YONGJIN JAVASUKA GARMENT 3 공장 증설
2016.07	중견기업인의 날 국무총리상 수상
2016.10	PT. HJL INDO NETWORKS 설립 (현지영업법인)
2017.02	유가증권시장 주권상장
2017.08	의류스마트팩토리 연구단 산학협력 계약 체결 (서울대학교)
2017.	국내 교복시장 진출 (교복브랜드 "SEEN10" 출시)
2017.	FANATICS 스포츠웨어 공급
2018.05	2018 국가산업대상 기술혁신부문 대상 수상
2018.10	기업부설연구소 설립 인증 (과학기술정보통신부)
2019.06	특허권 취득(특허명칭: 원단을 파지하는 방법과 장치)
2019.06	특허권 취득(특허명칭: 의류 생산 공장의 생산 및 가동 최적화 방법 및 시스템)
2019.07	인도네시아 신규공장 PT.HOGA REKSA GARMENT 완공
2019.08	특허권 취득(특허명칭: 다품종 소량 의복 생산을 위한 모듈화 의류 제조 방법 및 모듈화 의류 제조 시스템)
2020	KATHMANDU 아웃웨어 공급
2021	LULULEMON 애슬레저 의류 공급

감사보고서

1. 감사위원회의 감사보고서
 2. 독립된 감사인의 감사보고서
-

감사위원회의 감사보고서

본 감사위원회는 제 37 기 사업연도(2021 년 1 월 1 일부터 2021 년 12 월 31 일까지)의 회계 및 업무에 관한 감사를 실시하고 그 결과를 다음과 같이 보고합니다.

1) 감사방법의 개요

회계감사를 위하여 회계에 관한 장부와 관계서류를 열람하고 재무제표 및 동 부속명세서를 면밀히 검토하였으며 필요하다고 인정되는 경우, 대조, 실사, 입회, 조회, 그 밖에 적절한 감사절차를 적용하였습니다.

업무감사를 위하여 이사회 및 기타 중요한 회의에 출석하고 필요하다고 인정되는 경우 이사로부터 영업에 관한 보고를 받았으며, 중요한 업무에 대한 서류를 열람하고 그 내용을 검토하는 등 적절한 방법을 사용하였습니다.

2) 재무상태표 및 포괄손익계산서에 관한 사항

재무상태표·연결재무상태표와 포괄손익계산서·연결포괄손익계산서는 법령 및 정관에 따라 회사의 재무상태와 경영성과를 적정하게 표시하고 있습니다.

3) 이익잉여금처분계산서에 관한 사항

이익잉여금처분계산서는 법령 및 정관에 적합하게 작성되어 있습니다.

4) 영업보고서에 관한 사항

영업보고서는 법령 및 정관에 따라 회사의 상황을 정확하게 표시하고 있습니다.

2022 년 3 월 11 일

호전실업 주식회사

감사위원 조 용

감사위원 구본광

감사위원 이혁재

독립된 감사인의 감사보고서

1) 연결재무제표에 대한 감사보고서

호전실업주식회사

주주 및 이사회 귀중

감사의견

우리는 호전실업주식회사와 그 종속기업(이하, '연결실체')의 연결재무제표를 감사하였습니다. 해당 연결재무제표는 2021년 12월 31일과 2020년 12월 31일 현재의 연결재무상태표, 동일로 종료되는 양 보고기간의 연결포괄손익계산서, 연결자본변동표 및 연결현금흐름표 그리고 유의적인 회계정책의 요약을 포함한 연결재무제표의 주석으로 구성되어 있습니다.

우리의 의견으로는 별첨된 연결실체의 연결재무제표는 연결실체의 2021년 12월 31일과 2020년 12월 31일 현재의 재무상태와 동일로 종료되는 양 보고기간의 재무성과 및 현금흐름을 한국채택국제회계기준에 따라, 중요성의 관점에서 공정하게 표시하고 있습니다.

감사의견근거

우리는 대한민국의 회계감사기준에 따라 감사를 수행하였습니다. 이 기준에 따른 우리의 책임은 이 감사보고서의 연결재무제표감사에 대한 감사인의 책임 단락에 기술되어 있습니다. 우리는 연결재무제표감사와 관련된 대한민국의 윤리적 요구사항에 따라 연결실체로부터 독립적이며, 그러한 요구사항에 따른 기타의 윤리적 책임들을 이행하였습니다. 우리가 입수한 감사증거가 감사의견을 위한 근거로서 충분하고 적합하다고 우리는 믿습니다.

핵심감사사항

핵심감사사항은 우리의 전문가적 판단에 따라 당기 연결재무제표감사에서 가장 유의적인 사항들입니다. 해당 사항들은 연결재무제표 전체에 대한 감사의 관점에서 우리의 의견형성 시 다루어졌으며, 우리는 이런 사항에 대하여 별도의 의견을 제공하지는 않습니다.

(1) 수익인식의 적정성

연결실체는 해외 의류브랜드 업체에 의류제품을 제조하여 판매하는 사업을 영위하고 있으며, 그 대부분의 매출이 수출거래로 이루어져 있습니다. 수출거래의 특성상 해당재화의 선적기준 또는 도착기준 등 다양한 조건에서 발생하고 있으며, 각각의 조건에 따라 수익인식 기준을 적용하고 있습니다. 또한, 일반적으로 수익의 인식과 관련하여서는 고유한 위험이 존재하며, 이러한 관점에서

독립된 감사인의 감사보고서

수출거래의 수익인식과 관련하여 기간귀속 및 과대/과소계상 오류의 가능성이 존재한다고 가정하였습니다. 이러한 가정과 함께 수출 관련 수익이 재무제표에서 차지하는 금액이 유의적인 점을 고려하여 수출거래의 수익인식의 적정성을 핵심감사사항으로 판단하였습니다.

연결실체의 수출거래의 수익인식의 적정성에 대하여 우리가 수행한 주요 감사절차는 다음과 같습니다.

- 수출거래의 수익인식에 대한 회계정책의 적정성 확인
- 수출거래의 수익인식과 관련된 내부통제에 대한 이해 및 평가
- 경영진이 수출거래의 수익인식 시 적용한 방법론의 적합성 및 주요 가정에 대한 확인
- 당기 중 발생한 수출거래 중 표본을 추출하여 인보이스, 수출관련서류, 운송관련서류 등을 확인하는 세부실증절차 수행
- 보고기간말 전후에 발생한 수출거래 중 추출된 표본의 관련 증빙을 통해 확인된 수익인식시점과 회사의 수익인식시점을 비교하여 기간귀속이 적절한지에 대한 세부실증절차 수행

연결재무제표에 대한 경영진과 지배기구의 책임

경영진은 한국채택국제회계기준에 따라 이 연결재무제표를 작성하고 공정하게 표시할 책임이 있으며, 부정이나 오류로 인한 중요한 왜곡표시가 없는 연결재무제표를 작성하는데 필요하다고 결정한 내부통제에 대해서도 책임이 있습니다.

경영진은 연결재무제표를 작성할 때, 연결실체의 계속기업으로서의 존속능력을 평가하고 해당되는 경우, 계속기업 관련 사항을 공시할 책임이 있습니다. 그리고 경영진이 기업을 청산하거나 영업을 중단할 의도가 없는 한, 회계의 계속기업전제의 사용에 대해서도 책임이 있습니다.

지배기구는 연결실체의 재무보고절차의 감시에 대한 책임이 있습니다.

연결재무제표감사에 대한 감사인의 책임

우리의 목적은 연결실체의 연결재무제표에 전체적으로 부정이나 오류로 인한 중요한 왜곡표시가 없는지에 대하여 합리적인 확신을 얻어 우리의 의견이 포함된 감사보고서를 발행하는데 있습니다. 합리적인 확신은 높은 수준의 확신을 의미하나, 감사기준에 따라 수행된 감사가 항상 중요한 왜곡표시를 발견한다는 것을 보장하지는 않습니다. 왜곡표시는 부정이나 오류로부터 발생할 수 있으며, 왜곡표시가 연결재무제표를 근거로 하는 이용자의 경제적 의사결정에 개별적으로 또는 집합적으로 영향을 미칠 것이 합리적으로 예상되면, 그 왜곡표시는 중요하다고 간주됩니다.

감사기준에 따른 감사의 일부로서 우리는 감사의 전 과정에 걸쳐 전문가적 판단을 수행하고 전문가적 의구심을 유지하고 있습니다. 또한, 우리는:

독립된 감사인의 감사보고서

· 부정이나 오류로 인한 연결재무제표의 중요왜곡표시위험을 식별하고 평가하며 그러한 위험에 대응하는 감사절차를 설계하고 수행합니다. 그리고 감사의견의 근거로서 충분하고 적합한 감사증거를 입수합니다. 부정은 공모, 위조, 의도적인 누락, 허위진술 또는 내부통제 무력화가 개입될 수 있기 때문에 부정으로 인한 중요한 왜곡표시를 발견하지 못할 위험은 오류로 인한 위험보다 큽니다.

· 상황에 적합한 감사절차를 설계하기 위하여 감사와 관련된 내부통제를 이해합니다. 그러나 이는 내부통제의 효과성에 대한 의견을 표명하기 위한 것이 아닙니다.

· 재무제표를 작성하기 위하여 경영진이 적용한 회계정책의 적합성과 경영진이 도출한 회계추정치와 관련 공시의 합리성에 대하여 평가합니다.

· 경영진이 사용한 회계의 계속기업전제의 적절성과, 입수한 감사증거를 근거로 계속기업으로서의 존속능력에 대하여 유의적 의문을 초래할 수 있는 사건이나, 상황과 관련된 중요한 불확실성이 존재하는지 여부에 대하여 결론을 내립니다. 중요한 불확실성이 존재한다고 결론을 내리는 경우, 우리는 연결재무제표의 관련 공시에 대하여 감사보고서에 주의를 환기시키고, 이들 공시가 부적절한 경우 의견을 변형시킬 것을 요구받고 있습니다. 우리의 결론은 감사보고서일까지 입수된 감사증거에 기초하나, 미래의 사건이나 상황이 연결실체의 계속기업으로서 존속을 중단시킬 수 있습니다.

· 공시를 포함한 연결재무제표의 전반적인 표시와 구조 및 내용을 평가하고, 연결재무제표의 기초가 되는 거래와 사건을 연결재무제표가 공정한 방식으로 표시하고 있는지 여부를 평가합니다.

· 연결재무제표에 대한 의견을 표명하기 위해 기업의 재무정보 또는 그룹내의 사업활동과 관련된 충분하고 적합한 감사증거를 입수합니다. 우리는 그룹감사의 지휘, 감독 및 수행에 대한 책임이 있으며 감사의견에 대한 전적인 책임이 있습니다.

우리는 여러 가지 사항들 중에서 계획된 감사범위와 시기 그리고 감사 중 식별된 유의적 내부통제 미비점 등 유의적인 감사의 발견사항에 대하여 지배기구와 커뮤니케이션 합니다.

또한, 우리는 독립성 관련 윤리적 요구사항들을 준수하고, 우리의 독립성 문제와 관련된다고 판단되는 모든 관계와 기타 사항들 및 해당되는 경우 관련 제도적 안전장치를 지배기구와 커뮤니케이션 한다는 진술을 지배기구에게 제공합니다.

우리는 지배기구와 커뮤니케이션 한 사항들 중에서 당기 연결재무제표감사에서 가장유의적인 사항들을 핵심감사사항으로 결정합니다. 법규에서 해당 사항에 대하여 공개적인 공시를 배제하거나, 극히 드문 상황으로 우리가 감사보고서에 해당 사항을 기술함으로 인한 부정적 결과가 해당 커뮤니케이션에 따른 공익적 효익을 초과할 것으로 합리적으로 예상되어 해당 사항을 감사보고서에 커뮤니케이션 해서는 안 된다고 결론을 내리는 경우가 아닌 한, 우리는 감사보고서에 이러한 사항들을 기술합니다.

독립된 감사인의 감사보고서

이 감사보고서의 근거가 된 감사를 실시한 업무수행이사는 이현민입니다.

서울특별시 강남구 테헤란로 88 길 14
한울회계법인
대표이사 남기봉

2022 년 3 월 22 일

이 감사보고서는 감사보고서일 현재로 유효한 것입니다. 따라서 감사보고서일 이후 이 보고서를 열람하는 시점까지의 기간 사이에 회사의 연결재무제표에 중대한 영향을 미칠 수 있는 사건이나 상황이 발생할 수도 있으며 이로 인하여 이 감사보고서가 수정될 수도 있습니다.

독립된 감사인의 감사보고서

2) 재무제표에 대한 감사보고서

호전실업주식회사

주주 및 이사회 귀중

감사의견

우리는 호전실업주식회사(이하, '회사')의 재무제표를 감사하였습니다. 해당 재무제표는 2021년 12월 31일과 2020년 12월 31일 현재의 재무상태표, 동일로 종료되는 양 보고기간의 포괄손익계산서, 자본변동표 및 현금흐름표 그리고 유의적인 회계정책의 요약을 포함한 재무제표의 주석으로 구성되어 있습니다.

우리의 의견으로는 별첨된 회사의 재무제표는 회사의 2021년 12월 31일과 2020년 12월 31일 현재의 재무상태와 동일로 종료되는 양 보고기간의 재무성과 및 현금흐름을 한국채택국제회계기준에 따라, 중요성의 관점에서 공정하게 표시하고 있습니다.

감사의견근거

우리는 대한민국의 회계감사기준에 따라 감사를 수행하였습니다. 이 기준에 따른 우리의 책임은 이 감사보고서의 재무제표감사에 대한 감사인의 책임 단락에 기술되어 있습니다. 우리는 재무제표감사와 관련된 대한민국의 윤리적 요구사항에 따라 회사로부터 독립적이며, 그러한 요구사항에 따른 기타의 윤리적 책임들을 이행하였습니다. 우리가 입수한 감사증거가 감사의견을 위한 근거로서 충분하고 적합하다고 우리는 믿습니다.

핵심감사사항

핵심감사사항은 우리의 전문가적 판단에 따라 당기 재무제표감사에서 가장 유의적인사항들입니다. 해당 사항들은 재무제표 전체에 대한 감사의 관점에서 우리의 의견형성시 다루어졌으며, 우리는 이런 사항에 대하여 별도의 의견을 제공하지는 않습니다.

(1) 수출거래의 수익인식의 적정성

회사는 해외 의류브랜드 업체에 의류제품을 제조하여 판매하는 사업을 영위하고 있으며, 그 대부분의 매출이 수출거래로 이루어져 있습니다. 수출거래의 특성상 해당 재화의 선적기준 또는 도착기준 등 다양한 조건에서 발생하고 있으며, 각각의 조건에 따라 수익인식 기준을 적용하고 있습니다. 또한, 일반적으로 수익의 인식과 관련하여서는 고유한 위험이 존재하며, 이러한 관점에서

독립된 감사인의 감사보고서

수출거래의 수익인식과 관련하여 기간귀속 및 과대/과소계상 오류의 가능성이 존재한다고 가정하였습니다. 이러한 가정과 함께 수출 관련 수익이 재무제표에서 차지하는 금액이 유의적인 점을 고려하여 수출거래의 수익인식의 적정성을 핵심감사사항으로 판단하였습니다.

회사의 수출거래의 수익인식의 적정성에 대하여 우리가 수행한 주요 감사절차는 다음과 같습니다.

- 수출거래의 수익인식에 대한 회계정책의 적정성 확인
- 수출거래의 수익인식과 관련된 내부통제에 대한 이해 및 평가
- 경영진이 수출거래의 수익인식 시 적용한 방법론의 적합성 및 주요 가정에 대한 확인
- 당기 중 발생한 수출거래 중 표본을 추출하여 인보이스, 수출관련서류, 운송관련서류 등을 확인하는 세부실증절차 수행
- 보고기간말 전후에 발생한 수출거래 중 추출된 표본의 관련 증빙을 통해 확인된 수익인식시점과 회사의 수익인식시점을 비교하여 기간귀속이 적절한지에 대한 세부실증절차 수행

재무제표에 대한 경영진과 지배기구의 책임

경영진은 한국채택국제회계기준에 따라 이 재무제표를 작성하고 공정하게 표시할 책임이 있으며, 부정이나 오류로 인한 중요한 왜곡표시가 없는 재무제표를 작성하는데 필요하다고 결정한 내부통제에 대해서도 책임이 있습니다.

경영진은 재무제표를 작성할 때, 회사의 계속기업으로서의 존속능력을 평가하고 해당되는 경우, 계속기업 관련 사항을 공시할 책임이 있습니다. 그리고 경영진이 기업을 청산하거나 영업을 중단할 의도가 없는 한, 회계의 계속기업전제의 사용에 대해서도 책임이 있습니다.

지배기구는 회사의 재무보고절차의 감시에 대한 책임이 있습니다.

재무제표감사에 대한 감사인의 책임

우리의 목적은 회사의 재무제표에 전체적으로 부정이나 오류로 인한 중요한 왜곡표시가 없는지에 대하여 합리적인 확신을 얻어 우리의 의견이 포함된 감사보고서를 발행하는데 있습니다. 합리적인 확신은 높은 수준의 확신을 의미하나, 감사기준에 따라수행된 감사가 항상 중요한 왜곡표시를 발견한다는 것을 보장하지는 않습니다. 왜곡표시는 부정이나 오류로부터 발생할 수 있으며, 왜곡표시가 재무제표를 근거로 하는 이용자의 경제적 의사결정에 개별적으로 또는 집합적으로 영향을 미칠 것이 합리적으로 예상되면, 그 왜곡표시는 중요하다고 간주됩니다.

감사기준에 따른 감사의 일부로서 우리는 감사의 전 과정에 걸쳐 전문가적 판단을 수행하고 전문가적 의구심을 유지하고 있습니다. 또한, 우리는:

독립된 감사인의 감사보고서

- 부정이나 오류로 인한 재무제표의 중요왜곡표시위험을 식별하고 평가하며 그러한 위험에 대응하는 감사절차를 설계하고 수행합니다. 그리고 감사의견의 근거로서 충분하고 적합한 감사증거를 입수합니다. 부정은 공모, 위조, 의도적인 누락, 허위진술 또는 내부통제 무력화가 개입될 수 있기 때문에 부정으로 인한 중요한 왜곡표시를 발견하지 못할 위험은 오류로 인한 위험보다 큽니다.
 - 상황에 적합한 감사절차를 설계하기 위하여 감사와 관련된 내부통제를 이해합니다. 그러나 이는 내부통제의 효과성에 대한 의견을 표명하기 위한 것이 아닙니다.
 - 재무제표를 작성하기 위하여 경영진이 적용한 회계정책의 적합성과 경영진이 도출한 회계추정치와 관련 공시의 합리성에 대하여 평가합니다.
 - 경영진이 사용한 회계의 계속기업전제의 적절성과, 입수한 감사증거를 근거로 계속기업으로서의 존속능력에 대하여 유의적 의문을 초래할 수 있는 사건이나, 상황과 관련된 중요한 불확실성이 존재하는지 여부에 대하여 결론을 내립니다. 중요한 불확실성이 존재한다고 결론을 내리는 경우, 우리는 재무제표의 관련 공시에 대하여 감사보고서에 주의를 환기시키고, 이들 공시가 부적절한 경우 의견을 변형시킬 것을 요구받고 있습니다. 우리의 결론은 감사보고서일까지 입수된 감사증거에 기초하나, 미래의 사건이나 상황이 회사의 계속기업으로서 존속을 중단시킬 수 있습니다.
 - 공시를 포함한 재무제표의 전반적인 표시와 구조 및 내용을 평가하고, 재무제표의 기초가 되는 거래와 사건을 재무제표가 공정한 방식으로 표시하고 있는지 여부를 평가합니다.
- 우리는 여러 가지 사항들 중에서 계획된 감사범위와 시기 그리고 감사 중 식별된 유의적 내부통제 미비점 등 유의적인 감사의 발견사항에 대하여 지배기구와 커뮤니케이션 합니다.
- 또한, 우리는 독립성 관련 윤리적 요구사항들을 준수하고, 우리의 독립성 문제와 관련된다고 판단되는 모든 관계와 기타 사항들 및 해당되는 경우 관련 제도적 안전장치를 지배기구와 커뮤니케이션 한다는 진술을 지배기구에게 제공합니다.
- 우리는 지배기구와 커뮤니케이션 한 사항들 중에서 당기 재무제표감사에서 가장 유의적인 사항들을 핵심감사사항으로 결정합니다. 법규에서 해당 사항에 대하여 공개적인 공시를 배제하거나, 극히 드문 상황으로 우리가 감사보고서에 해당 사항을 기술함으로 인한 부정적 결과가 해당 커뮤니케이션에 따른 공익적 효익을 초과할 것으로 합리적으로 예상되어 해당 사항을 감사보고서에 커뮤니케이션 해서는 안 된다고 결론을 내리는 경우가 아닌 한, 우리는 감사보고서에 이러한 사항들을 기술합니다.

독립된 감사인의 감사보고서

· 상황에 적합한 감사절차를 설계하기 위하여 감사와 관련된 내부통제를 이해합니다. 그러나 이는 내부통제의 효과성에 대한 의견을 표명하기 위한 것이 아닙니다.

· 재무제표를 작성하기 위하여 경영진이 적용한 회계정책의 적합성과 경영진이 도출한 회계추정치와 관련 공시의 합리성에 대하여 평가합니다.

· 경영진이 사용한 회계의 계속기업전제의 적절성과, 입수한 감사증거를 근거로 계속기업으로서의 존속능력에 대하여 유의적 의문을 초래할 수 있는 사건이나, 상황과 관련된 중요한 불확실성이 존재하는지 여부에 대하여 결론을 내립니다. 중요한 불확실성이 존재한다고 결론을 내리는 경우, 우리는 재무제표의 관련 공시에 대하여 감사보고서에 주의를 환기시키고, 이들 공시가 부적절한 경우 의견을 변형시킬 것을 요구받고 있습니다. 우리의 결론은 감사보고서일까지 입수된 감사증거에 기초하나, 미래의 사건이나 상황이 회사의 계속기업으로서 존속을 중단시킬 수 있습니다.

· 공시를 포함한 재무제표의 전반적인 표시와 구조 및 내용을 평가하고, 재무제표의 기초가 되는 거래와 사건을 재무제표가 공정한 방식으로 표시하고 있는지 여부를 평가합니다.

우리는 여러 가지 사항들 중에서 계획된 감사범위와 시기 그리고 감사 중 식별된 유의적 내부통제 미비점 등 유의적인 감사의 발견사항에 대하여 지배기구와 커뮤니케이션 합니다.

또한, 우리는 독립성 관련 윤리적 요구사항들을 준수하고, 우리의 독립성 문제와 관련된다고 판단되는 모든 관계와 기타 사항들 및 해당되는 경우 관련 제도적 안전장치를 지배기구와 커뮤니케이션 한다는 진술을 지배기구에게 제공합니다.

우리는 지배기구와 커뮤니케이션 한 사항들 중에서 당기 재무제표 감사에서 가장 유의적인 사항들을 핵심감사사항으로 결정합니다. 법규에서 해당 사항에 대하여 공개적인 공시를 배제하거나, 극히 드문 상황으로 우리가 감사보고서에 해당 사항을 기술함으로 인한 부정적 결과가 해당 커뮤니케이션에 따른 공익적 효익을 초과할 것으로 합리적으로 예상되어 해당 사항을 감사보고서에 커뮤니케이션 해서는 안 된다고 결론을 내리는 경우가 아닌 한, 우리는 감사보고서에 이러한 사항들을 기술합니다.

이 감사보고서의 근거가 된 감사를 실시한 업무수행이사는 이현민입니다.

서울특별시 강남구 테헤란로 88 길 14
한울회계법인
대표이사 남기봉

2022 년 3 월 22 일

독립된 감사인의 감사보고서

이 감사보고서는 감사보고서일 현재로 유효한 것입니다. 따라서 감사보고서일 이후 이 보고서를 열람하는 시점까지의 기간 사이에 회사의 재무제표에 중대한 영향을 미칠 수 있는 사건이나 상황이 발생할 수도 있으며 이로 인하여 이 감사보고서가 수정될 수도 있습니다.

영업보고서

1. 회사의 개황
 2. 영업의 경과 및 성과
 3. 종속기업 현황
 4. 영업실적 및 재산상태
 5. 회사가 대처할 과제
 6. 이사 및 감사 현황
 7. 대주주 현황
 8. 주요 채권자 등
 9. 결산기 후에 생긴 중요한 사실
 10. 기타 영업에 관한 중요한 사항
-

회사의 개황

1) 회사의 목적사업

- 가. 섬유류 제품의 생산 판매 및 수출입업
- 나. 일반 상품의 생산 판매 및 수출입업
- 다. 기타 상품의 수출입업, 중계무역 및 중개업
- 라. 피혁 가공 제조업
- 마. 부동산 임대업
- 바. 의류 스마트팩토리 관련 생산 솔루션 및 플랫폼의 개발 판매업
- 사. 위 각 호에 관련된 부대사업

2) 중요한 사업의 내용

당사는 스포츠웨어 및 특수기능성 아웃웨어 분야에서 글로벌 브랜드에 대한 주문자상표부착생산(OEM) 방식으로 의류를 공급하고 있습니다. OEM(Original Equipment Manufacturing)이란 주문자 위탁생산 또는 주문자상표부착생산을 지칭하는 약어로, 유통업체가 제조업체에게 자사 상품의 제조를 위탁한 후 주문자의 브랜드로 판매하는 방식을 의미합니다. 이를 통해 수탁업체는 저렴한 인건비와 대량생산능력 등에 기반한 경쟁우위를 바탕으로 생산에 전념하고, 위탁업체는 Capacity 증설 및 생산인력 고용에 대한 투자 부담을 피하고 재고관리 비용을 줄임으로써 브랜드관리(마케팅) 및 유통에 전념할 수 있습니다. 특히 의류, 화장품 산업에서 OEM 방식 생산이 주로 이루어지고 있는데 이는 소비자의 기호 및 유행에 민감한 산업의 특성 상, 생산을 외주에 맡기고 부가가치가 높은 마케팅 및 브랜드관리에 주력하는 것이 효율적이기 때문입니다.

당사는 THE NORTH FACE, UNDER ARMOUR, ATHLETA, LULULEMON 등 글로벌 Top 브랜드로부터 오더 수주 후 해외 및 국내에서 원·부재료를 매입하여 해외생산법인으로 조달하고, 해외생산법인에서 만들어진 완제품을 각 바이어에게 수출하고 있습니다. 당사는 생산능력 확대를 위해 지속적으로 공장을 증설하고 있으며, 2019년 7월 인도네시아 West JAVA 지역에 대규모 신규공장을 완공하였습니다. 이러한 생산능력 확대를 통해 향후 바이어의 오더 증가에 대응할 계획입니다.

당사는 2017년 8월 서울대학교와 의류스마트팩토리 연구단 산학협력 계약을 체결하고, 의류생산공정에 ICT(정보통신기술)를 접목하여 자동화생산시스템 구축과 소비자 중심의 의류산업 혁신을 추진해 나가고 있습니다. 아울러 의류 스마트팩토리 솔루션 및 플랫폼 사업을 추가하여 스마트팩토리 사업을 본격화할 예정입니다.

회사의 개황

3) 해외공장현황

당사는 국내 생산시설은 없으며, 해외에 소재한 생산시설은 아래와 같습니다.

소재지	법인명	주요 사업
INDONESIA	PT.KAHOINDAH CITRAGARMENT	스포츠팀복, 스포츠웨어
	PT.HOGA REKSA GARMENT	스포츠팀복, 스포츠웨어
	PT.YONGJIN JAVASUKA GARMENT	고기능성 아웃웨어, 스포츠웨어
	PT.DAEHWA LEATHER LESTARI	신발용 가죽 가공
VIETNAM	VIET THANH GARMENT	고기능성 아웃웨어

4) 종업원현황

2021 년 12 월 31 일 현재

(단위 : 명)

구분	임원	관리직	영업직	기술직	생산직	계
남	5	14	13	13	0	45
여	3	18	66	14	0	101
합계	8	32	79	27	0	146

5) 회사의 기구도표

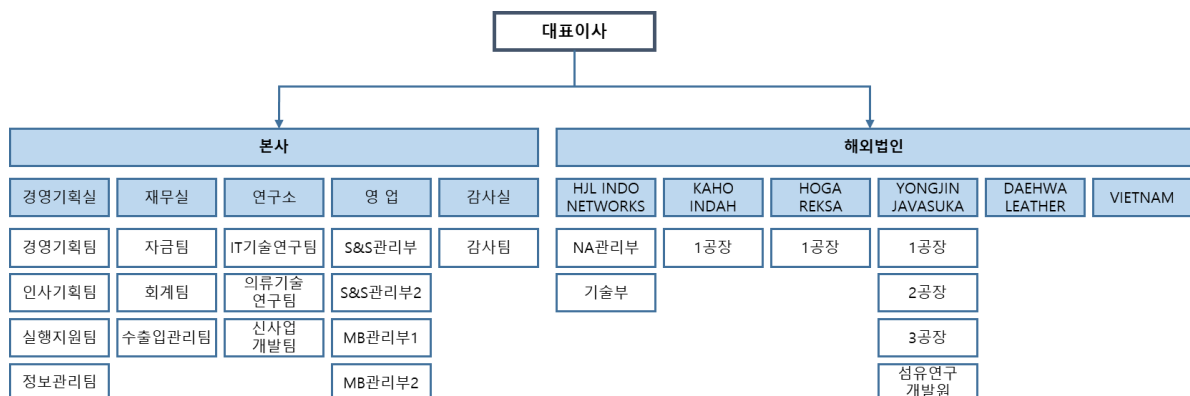

<호전실업 조직도>

회사의 개황

6) 주식에 관한 사항

① 발행한 주식의 종류와 수

주식의 종류	주식수	주당액면가액	구성비	비고
보통주식	9,429,475 주	500 원	93.6%	-
우선주식	641,975 주	500 원	6.4%	-
합 계	10,071,450 주	500 원	100.00%	-

② 자본금 변동사항

주식 발행(감소) 일자	주식의 종류	발행(감소)한 주식의 내용			비고
		수량	주당 액면가액	주당 발행(감소) 가액	
1985-03-05	보통주	10,000 주	5,000 원	5,000 원	설립자본금
1987-06-06	보통주	14,000 주	5,000 원	5,000 원	유상증자
1989-07-21	보통주	12,000 주	5,000 원	5,000 원	유상증자
1991-07-03	보통주	24,000 주	5,000 원	5,000 원	유상증자
1992-12-24	보통주	70,000 주	5,000 원	5,000 원	유상증자
1999-05-29	보통주	260,000 주	5,000 원	5,000 원	유상증자
2009-12-31	보통주	(131,576 주)	5,000 원	-	이익소각
2013-12-31	우선주	39,999 주	5,000 원	150,000 원	유상증자
2015-03-31	보통주	258,424 주	5,000 원	5,000 원	준비금의 자본전입
	우선주	39,999 주	5,000 원	5,000 원	
2015-05-12	보통주	4,651,632 주	500 원	-	주식분할 (5,000 원→500 원)
	우선주	719,982 주	500 원	-	
2015-12-24	보통주	236,865 주	500 원	16,000 원	유상증자
2016-01-14	보통주	57,142 주	500 원	7,500 원	우선주 전환권 행사
	우선주	(57,142 주)	500 원		
2016-03-30	보통주	333,332 주	500 원	9,000 원	전환사채 전환권 행사
2016-03-30	보통주	209,518 주	500 원	7,500 원	우선주 전환권 행사
	우선주	(209,518 주)	500 원		
2016-12-01	보통주	333,333 주	500 원	9,000 원	전환사채 전환권 행사
2016-12-01	보통주	533,320 주	500 원	7,500 원	우선주 전환권 행사
2017-01-25	보통주	1,128,010 주	500 원	25,000 원	유가증권시장 상장 일반공모
2017-07-12	우선주	641,975 주	500 원	20,250 원	유상증자
2021-11-02	보통주	1,429,475 주	500 원	7,800 원	전환사채 전환권 행사

회사의 개황

③ 주식사무

결산일	12 월 31 일	정기주주 총회개최	회계연도 종료 후 3 개월 이내
주주명부 폐쇄기간	1 월 1 일 부터 1 월 15 일 까지	기준일	12 월 31 일
광고방법	당 회사의 광고는 회사의 인터넷 홈페이지(http://www.hojeon.com) 에 한다. 다만 전산장애 또는 그 밖의 부득이한 사유로 회사의 인터넷 홈페이지에 공고를 할 수 없는 때에는 서울특별시에서 발행되는 일간 서울경제신문에 게재한다.		
주권의 종류	회사는 주권 및 신주인수권증서를 발행하는 대신 전자등록기관의 전자등록계좌부에 주식 및 신주인수권 증서에 표시되어야 할 권리를 전자등록한다.		
주식업무 대행기관	대리인의명칭 사무취급장소	(주)국민은행 증권대행부 서울 영등포구 국제금융로 8	

7) 사채에 관한 사항

(단위 : 백만원)

발행 회차	사채의 종류	발행일자	발행금액	이자율	미상환 사채	상환일자	지급보 증기관
11	무기명식 이권부 사모 전환사채	2020-10-26	20,000	0.0%	8,850	2025-10-26	-
12	무기명식 이권부 사모 전환사채	2021-07-29	15,000	0.0%	9,000	2026-07-29	-
13	무기명식 이권부 사모 전환사채	2021-10-25	22,500	0.0%	22,500	2026-10-25	-

영업의 경과 및 성과

1) 영업의 개황

지난 2021 년 한해는 코로나 19 의 재확산 여파와 이로 인한 주요국의 공급망 교란과 원자재가격 상승, 물류 차질, 미·중 무역분쟁, 글로벌 경기침체 등이 지속되는 가운데, 당사의 전방시장인 의류시장의 경우 주요 수출대상 국가인 북미, 유럽 등의 소비심리가 회복되며 침체에서 벗어나는 움직임을 보였습니다. 이로 인해 당사의 주요 바이어들은 2020 년 주문량 감소로 인해 감소했던 재고를 늘리는 등의 리스탁킹(Restocking) 현상으로 주문량이 늘어나며 당사의 실적 회복에 긍정적인 영향을 미쳤습니다.

당사는 이러한 의류시장의 소비회복의 영향으로 2021 년은 매출과 수익성 회복과 함께 향후 더 성장할 수 있는 기반을 마련한 한해였습니다. 연결기준 매출액은 전년 대비 18% 성장한 3,449 억원을 기록하면서 창립 이래 사상 최대의 매출액을 기록하였습니다. 영업이익은 전년대비 1,240% 성장한 206 억원, 당기순이익은 118 억원을 기록하며 전년대비 흑자전환을 기록하는 등 수익성도 함께 회복되었습니다.

당사의 이러한 실적 회복은 지난해 수립한 포스트 코로나 시대 맞춤형 전략이 실적으로 이어진 영향입니다.

당사는 지역전략으로서 코로나 영향이 적은 지역으로의 매출 확대 전략을 성공적으로 실행해 가고 있습니다. 2020 년부터 공급을 시작한 'KATHMANDU'의 경우 지난해는 2020 년보다 40% 이상 매출이 늘어났고, 'Rip Curl', 'Mac Pac' 등 해당지역 신규바이어도 추가되었습니다. 또한 남반구의 지리적 특성으로 인한 수익성 강화에도 긍정적인 영향을 미치고 있습니다.

당사의 섹터전략으로서 애슬레저 의류의 매출비중 확대 전략은 기존 바이어의 매출 확대와 함께 국내외 Top 브랜드 신규 바이어 추가 등의 결과로 나타나고 있습니다. 기존 바이어인 GAP ATHLETA 는 2020 년 대비 30%이상 매출 확대를 기록했고, 세계적인 프리미엄 애슬레저 브랜드인 LULULEMON 과 국내 Top 브랜드인 ANDAR 를 신규 고객으로 공급을 시작하며, 당사의 애슬레저 매출 비중은 빠르게 확대되고 있습니다.

특히 LULULEMON 의 경우 올해 주문량이 크게 증가할 것으로 예상되어 당사 바이어 규모로는 THE NORTH FACE, UNDER ARMOUR, GAP ATHLETA 에 이어 네번째로 큰 매출비중을 차지할 것으로 기대하고 있습니다.

영업의 경과 및 성과

당사는 지난 2021 년 실적 회복을 기반으로 2022 년도 성장세를 이어 갈 계획입니다. 성장을 주도할 LULULEMON 외에도 전 바이어의 주문이 늘어나며 2021 년 대비 매출과 수익성이 확대될 예정입니다.

그 동안 의류 생산의 중심지였던 중국과 베트남은 지속되고 있는 미·중 무역분쟁과 베트남의 IT 산업 전환, 코로나로 인한 공장 폐쇄 이슈 등으로 점차 의류 생산 중심지로서의 역할을 잃어가고 있는 상황입니다. 이로 인해 인도네시아를 중심으로 한 동남아 지역의 타 국가들이 의류 브랜드들의 주목을 받고 있으며, 당사 또한 이러한 반사이익을 누릴 것으로 예상됩니다.

이를 위해 당사는 CAPA 확대를 위한 라인 증설을 진행하고 있습니다. 인도네시아 현지 공장은 지난해 말부터, 늘어나는 주문을 즉각적으로 대응할 수 있는 라인을 증설하고 있어 올해 사업계획을 달성하는 데 차질이 없을 예정입니다. 또한 PT.HOGA REKSA GARMENT 법인에서는 중장기적으로 늘어나는 물량을 대응할 수 있는 HOGA 2 공장을 올해 하반기부터 착공할 예정으로, 단기적, 중장기적 CAPA 확대를 동시에 진행하고 있습니다.

또한 현재 진행하고 있는 '의류 스마트팩토리' 개발 및 사업화와 '플랫폼'을 활용한 의류분야 전문성을 더욱 강화하여 의류산업의 혁신을 선도해 나갈 계획입니다.

영업의 경과 및 성과

2) 시장의 특성

당사가 영위하는 우븐을 이용한 스포츠웨어와 특수기능성 아웃웨어 시장은 전체 규모를 추산하기 어려울 정도로 범위가 넓습니다. 건강의 중요성이 강조되면서 생활체육이 삶의 중요한 부분을 차지하게 되었고, 이로 인해 관련 의류와 장비 및 용품 시장이 지속적으로 성장하고 있습니다. 스포츠웨어와 아웃웨어 시장은 철저하게 브랜드 제품 중심으로 재편되어 있으며 브랜드 인지도가 높은 글로벌 브랜드의 영향력이 크게 나타나고 있습니다. 스포츠웨어 및 아웃웨어 글로벌 브랜드는 생산과 유통 및 마케팅의 국제적 분업화가 중요한 산업구조로 자리잡고 있으며 글로벌 생산기지에서 효율적으로 아웃소싱하는 것이 중요한 요소입니다.

당사가 생산하는 의류는 주로 스포츠웨어와 고기능성 아웃웨어로서 글로벌 Top 브랜드로부터 오더를 받아 생산 및 공급하고 있습니다. 스포츠웨어는 런닝, 스키, 골프 등의 활동 시에 착용하는 의류이며 애슬레저 분야의 경우 코로나 19로 인해 홈트레이닝, 요가 등의 유행에 따라 더욱 성장성이 확대되고 있습니다. 고기능성 아웃웨어는 등산, 낚시, 요트, 헌팅 시에 착용하거나 방수와 방한의 기능으로 외출 및 야외활동 시에 착용하는 특수기능성 의류입니다. 스포츠웨어와 고기능성 아웃웨어 의류는 방수, 방한, 방습 등의 특수기능이 요구되며 이에 따라 기능성 원단이 활용되고 있습니다. 따라서 원단으로는 우븐류가 주로 사용되고 있고 생산공정은 니트류의 의류보다 공정이 복잡하고 특수설비들이 요구됩니다.

의류 OEM 시장은 완전경쟁시장으로서 중국, 동남아, 중남미 지역을 중심으로 저렴한 인건비와 물류가 용이한 지역 중심으로 생산기지가 구축되어 있습니다. 글로벌 브랜드 기업은 납기 등의 생산 리스크를 헷지하기 위하여 의류의 품목별, 국가별 다변화를 꾀하고 있습니다. 제품개발 역량, 인건비 경쟁력, 전문 생산기지 및 설비, 숙련된 생산인력, 컴플라이언스 충족, 자금운용 능력 등과 같은 여러 경쟁요소로 인해 OEM 업체는 중대형업체로 쏠림 현상이 심화되고 있으며 글로벌 의류 브랜드 회사는 안정적 제품 조달을 위해 전략적 협업관계를 유지하는 경향이 있습니다. OEM 시장에 신규 진입하기 위해서는 대규모 투자와 함께 생산성과 품질을 확보하기까지 오랜 기간이 필요합니다. 따라서 글로벌 의류 브랜드 회사와의 신뢰를 구축하고 중대형업체로 성장하기까지는 진입장벽이 높다고 볼 수 있습니다.

종속기업 현황

2021 년 12 월 31 일 현재

(단위 : 백만원, %)

해외 현지법인명	소재국	지분율	자본금	비고
대용무역(주)	대한민국	100.00	50	섬유제품 등의 무역업
PT.KAHOINDAH CITRAGARMENT	인도네시아	98.83	6,947	의류 생산
PT.DAEHWA LEATHER LESTARI	인도네시아	89.80	2,895	신발용 가죽 가공
DAEYONG TRADING CO., LIMITED	홍콩	98.00	1	섬유제품 등의 무역업
PT.YONGJIN JAVASUKA GARMENT 주 1)	인도네시아	96.89	12,747	의류 생산
PT.HJL INDO NETWORKS	인도네시아	99.81	645	해외영업
PT.HOGA REKSA GARMENT	인도네시아	98.00	4,921	의류 생산

주 1) PT.YONGJIN JAVASUKA 는 DAEYONG TRADING CO.,의 종속기업(지배지분율: 98.86%)입니다.

영업실적 및 재산상태

1) 연결 기준

① 영업실적 : 연결손익계산서(요약)

(단위 : 백만원)

구분	2021 년도 (제 37 기)	2020 년도 (제 36 기)	2019 년도 (제 35 기)
I. 매출액	344,868	292,535	309,782
II. 매출원가	278,750	248,878	246,282
III. 매출총이익	66,118	43,657	63,499
IV. 판매비와관리비	45,498	42,118	44,173
V. 영업이익	20,619	1,539	19,326
VI. 영업외손익	(705)	(12,660)	(11,008)
1. 기타수익	14,365	13,761	11,226
2. 기타비용	8,699	21,419	16,445
3. 금융수익	249	567	1,004
4. 금융비용	6,611	5,570	6,793
5. 관계기업손익에 대한 처분	(9)		
VII. 법인세차감전순이익	19,914	(11,121)	8,318
VIII. 법인세비용	8,131	6,419	5,570
IX. 당기순이익	11,783	(17,540)	2,748

영업실적 및 재산상태

② 재산상태 : 연결재무상태표(요약)

(단위 : 백만원)

구분	2021 년도 (제 37 기)	2020 년도 (제 36 기)	2019 년도 (제 35 기)
I. 유동자산	194,398	167,484	181,027
II. 비유동자산	108,290	104,636	111,281
자산총계	302,688	272,119	292,309
I. 유동부채	132,833	122,529	119,819
II. 비유동부채	49,779	42,389	48,007
부채총계	182,612	164,917	167,826
I. 자본금	5,694	4,979	4,979
II. 자본잉여금	68,852	57,656	57,656
III. 기타자본항목	(43,285)	(33,384)	(35,715)
IV. 이익잉여금	88,500	77,800	97,117
V. 비지배지분	315	150	446
자본총계	120,076	107,202	124,484

영업실적 및 재산상태

2) 별도 기준

① 영업실적 : 손익계산서(요약)

(단위 : 백만원)

구분	2021 년도 (제 37 기)	2020 년도 (제 36 기)	2019 년도 (제 35 기)
I. 매출액	318,108	258,863	273,469
II. 매출원가	271,005	228,700	229,376
III. 매출총이익	47,103	30,163	44,092
IV. 판매비와관리비	31,344	28,425	29,595
V. 영업이익	15,759	1,738	14,498
VI. 영업외손익	(5,836)	(14,596)	(12,080)
1. 기타수익	9,674	9,987	6,027
2. 기타비용	12,518	23,803	16,709
3. 금융수익	2,196	2,610	2,420
4. 금융비용	5,187	3,390	3,816
VII. 법인세차감전순이익(손실)	9,923	(12,857)	2,418
VIII. 법인세비용	6,716	(2,280)	569
IX. 당기순이익(손실)	3,207	(10,578)	1,849

영업실적 및 재산상태

② 재산상태 : 재무상태표(요약)

(단위 : 백만원)

구분	2021 년도 (제 37 기)	2020 년도 (제 36 기)	2019 년도 (제 35 기)
I. 유동자산	155,422	152,008	152,095
II. 비유동자산	52,271	56,849	55,073
자산총계	207,693	208,857	207,167
I. 유동부채	69,736	80,410	67,995
II. 비유동부채	29,139	20,426	21,300
부채총계	98,875	100,836	89,295
I. 자본금	5,694	4,979	4,979
II. 자본잉여금	68,852	57,656	57,656
III. 기타자본항목	(18,668)	(5,887)	(8,287)
IV. 이익잉여금	52,941	51,273	63,525
자본총계	108,819	108,021	117,873

회사가 대처할 과제

- 1) 주요 바이어 매출 및 수익성 확대
- 2) 매출 분산을 위한 신규 바이어 발굴
- 3) CAPA 증설을 통한 생산능력 확대 및 숙련도 제고
- 4) R&D 와 디자인 능력배양을 통한 패션시장 변화 대응
- 5) 원자재 가격, 물류비용 상승, 환율 등 외부요인에 대한 예측과 리스크 헤지
- 6) 생산공정의 표준화, 모듈화, 자동화
- 7) 의류 생산기술의 혁신과 스마트팩토리 사업 다각화
- 8) 플랫폼 기반 의류분야 전문성 강화

이사 및 감사 현황

2021년 12월 31일 현재

성명	직위	주된 직무	회사와의거래관계	비고
박용철	대표이사(사내이사)	경영총괄	없음	-
박진호	대표이사(사내이사)	영업·생산총괄	없음	-
조 용	사외이사(감사위원)	이사회·감사위원회	없음	-
구본광	사외이사(감사위원)	이사회·감사위원회	없음	-
이혁재	사외이사(감사위원)	이사회·감사위원회	없음	-

대주주 현황

2021년 12월 31일 현재

(단위 : 주, %)

주주명	소유주식수	소유비율	회사와의거래관계	비고
박진호	2,364,096	23.47%	없음	대표이사 사장
박용철	1,720,519	17.08%	없음	대표이사 회장

주요 채권자 등

해당사항 없습니다.

결산기 후에 생긴 중요한 사실

해당사항 없습니다.

기타 영업에 관한 중요한 사항

해당사항 없습니다.

내부회계관리제도 운영실태보고

내부회계관리제도 운영실태보고서

내부회계관리제도 운영실태보고서

호전실업 주식회사 주주, 이사회 및 감사위원회 귀중

본 대표이사 및 내부회계관리자는 2021년 12월 31일 현재 동 일자로 종료하는 회계연도에 대한 당사의 내부회계관리제도의 설계 및 운영실태를 평가하였습니다.

내부회계관리제도의 설계 및 운영에 대한 책임은 본 대표이사 및 내부회계관리자를 포함한 회사의 경영진에 있습니다. 본 대표이사 및 내부회계관리자는 회사의 내부회계관리제도가 신뢰할 수 있는 재무제표의 작성 및 공시를 위하여 재무제표의 왜곡을 초래할 수 있는 오류나 부정행위를 예방하고 적발할 수 있도록 효과적으로 설계 및 운영되고 있는지의 여부에 대하여 평가하였습니다. 본 대표이사 및 내부회계관리자는 내부회계관리제도의 설계 및 운영을 위해 '내부회계관리제도 모범규준'을 준거기준으로 사용하였습니다. 또한 내부회계관리제도의 설계 및 운영실태를 평가함에 있어 '내부회계관리제도 모범규준'을 평가기준으로 사용하였습니다.

본 대표이사 및 내부회계관리자의 내부회계관리제도 운영실태 평가결과, 2021년 12월 31일 현재 당사의 내부회계관리제도는 '내부회계관리제도 모범규준'에 근거하여 볼 때, 중요성의 관점에서 효과적으로 설계되어 운영되고 있다고 판단됩니다.

본 대표이사 및 내부회계관리자는 보고내용이 거짓으로 기재되거나 표시되지 아니하였고, 기재하거나 표시하여야 할 사항을 빠뜨리고 있지 아니함을 확인하였습니다. 또한 본 대표이사 및 내부회계관리자는 보고내용에 중대한 오해를 일으키는 내용이 기재되거나 표시되지 아니하였다는 사실을 확인하였으며, 충분한 주의를 다하여 보고 내용의 기재사항을 직접 확인 검토하였습니다.

2022 년 3 월 10 일

대 표 이 사 박 진 호

내부회계관리자 정 태 욱

재무제표

(2021. 01. 01 ~ 2021. 12. 31)

1. 연결재무제표

2. 별도재무제표

연결재무제표

1) 연결재무상태표

(단위 : 백만원)

과목	2021 년도 (제 37 기)	2020 년도 (제 36 기)	2019 년도 (제 35 기)
자산			
I. 유동자산	194,398	167,484	181,028
1. 현금및현금성자산	17,932	12,657	11,265
2. 단기투자자산	25,533	24,934	29,268
3. 매출채권	39,733	33,901	29,732
4. 재고자산	103,754	87,748	99,738
5. 기타금융자산	3,341	3,654	5,942
6. 기타자산	4,103	2,946	3,861
7. 당기법인세자산	2	1,644	1,222
II. 비유동자산	108,290	104,636	111,281
1. 관계기업투자	116	-	-
2. 유형자산	76,740	72,344	81,394
3. 투자부동산	495	467	474
4. 무형자산	18,003	16,675	18,065
5. 기타비유동금융자산	9,115	11,447	4,250
6. 이연법인세자산	3,822	3,702	7,099
자산총계	302,688	272,119	292,309
부채			
I. 유동부채	132,833	122,529	119,819
1. 매입채무	17,162	12,010	12,504
2. 단기차입금	79,163	73,904	90,311
3. 유동성사채	8,424	19,000	-
4. 유동성장기차입금	3,387	3,172	2,714
5. 유동성금융리스부채	331	449	870
6. 기타유동금융부채	11,289	9,097	11,660
7. 기타유동부채	7,191	4,535	15
8. 당기법인세부채	5,887	362	1,745

연결재무제표

(단위 : 백만원)

과목	2021 년도 (제 37 기)	2020 년도 (제 36 기)	2019 년도 (제 35 기)
Ⅱ. 비유동부채	49,779	42,389	48,007
1. 장기차입금	6,108	8,687	12,651
2. 사채	26,092	17,087	19,000
3. 리스부채	420	144	3,082
4. 기타비유동금융부채	2,069	2,000	-
5. 순확정급여부채	14,537	13,372	12,016
6. 이연법인세부채	552	1,099	1,257
부채총계	182,612	164,917	167,826
자본			
I. 지배기업소유주지분	119,761	107,052	124,038
1. 자본금	5,694	4,979	4,979
2. 자본잉여금	68,852	57,656	57,656
3. 기타자본항목	(43,285)	(33,384)	(35,715)
4. 이익잉여금	88,500	77,800	97,117
Ⅱ. 비지배지분	315	150	446
자본총계	120,076	107,202	124,484
부채및자본총계	302,688	272,119	292,309

연결재무제표

2) 연결손익계산서

(단위 : 백만원)

과목	2021 년도 (제 37 기)	2020 년도 (제 36 기)	2019 년도 (제 35 기)
I. 매출액	344,868	292,535	309,782
II. 매출원가	278,750	248,878	246,282
III. 매출총이익	66,118	43,657	63,499
IV. 판매비와관리비	45,498	42,118	44,173
V. 영업이익	20,619	1,539	19,326
VI. 영업외손익	-705	(12,660)	(11,008)
1. 기타수익	14,365	13,761	11,226
2. 기타비용	8,699	21,419	16,445
3. 금융수익	249	567	1,004
4. 금융비용	6,611	5,570	6,793
5. 관계기업손익에 대한 처분	-9		
VII. 법인세비용차감전순이익	19,914	(11,121)	8,318
VIII. 법인세비용	8,131	6,419	5,570
IX. 당기순이익	11,783	(17,540)	2,748
1. 지배기업소유주지분	11,774	(17,325)	2,822
2. 비지배지분	9	(216)	(74)
X. 주당이익	-		
1. 기본주당순이익 (원)	1,517	(2,127)	346
2. 희석주당순이익 (원)	1,231	(2,127)	346

연결재무제표

3) 연결포괄손익계산서

(단위 : 백만원)

과목	2021 년도 (제 37 기)	2020 년도 (제 36 기)	2019 년도 (제 35 기)
I. 당기순이익	11,783	(17,540)	2,748
1. 지배기업소유주지분	11,774	(17,325)	2,822
2. 비지배지분	9	(216)	(74)
II. 기타포괄손익	27	(106)	(2,747)
후속적으로 당기손익으로 재분류되지 않는 항목	-2,998	36	(387)
1. 확정급여제도의 재측정요소	566	36	(387)
2. 기타포괄손익-공정가치 측정 금융자산 평가손익	-3,564		
후속적으로 당기손익으로 재분류되는 항목	3,025	(142)	(2,360)
1. 해외사업장환산외환차이	3,025	(142)	(2,360)
III. 총포괄이익	11,810	(17,646)	1
1. 지배기업소유주지분	11,645	(17,350)	93
2. 비지배지분	165	(296)	(91)

연결재무제표

4) 연결자본변동표

(단위 : 백만원)

과목	자본금	자본 잉여금	기타자본	이익 잉여금	지배기업 소유주지분	비지배 지분	총계
2019.1.1(전전기초)	4,979	57,656	(33,361)	96,707	125,981	537	126,518
총포괄손익							
당기순이익	0	0	0	2,822	2,822	(74)	2,748
순확정급여부채의 재측정요소	0	0	0	(375)	(375)	(12)	(387)
해외사업장환산외환차이	0	0	(2,354)	0	(2,354)	(6)	(2,360)
자본에 직접 인식된 주주와의 거래							
연차배당	0	0	0	(2,036)	(2,036)	0	(2,036)
2019.12.31(전전기말)	4,979	57,656	(35,715)	97,117	124,038	446	124,484
2020.1.1(전기초)	4,979	57,656	(35,715)	97,117	124,038	446	124,484
총포괄손익							
당기순이익	0	0	0	(17,325)	(17,325)	(216)	(17,540)
순확정급여부채의 재측정요소	0	0	0	43	43	(7)	36
해외사업장환산외환차이	0	0	(69)	-	(69)	(73)	(142)
자본에 직접 인식된 주주와의 거래							
연차배당	0	0	0	(2,036)	(2,036)	-	(2,036)
전환권대가			2,401	-	2,401	-	2,401
2020.12.31(전기말)	4,979	57,656	(33,384)	77,800	107,052	150	107,202
2021.1.1(당기초)	4,979	57,656	(33,384)	77,800	107,052	150	107,202
총포괄손익							
당기순이익	0	0	0	11,774	11,774	9	11,783
순확정급여부채의 재측정요소	0	0	0	555	555	11	566
기타포괄손익-공정가치측정금융자산 평가손익	0	0	(3,564)	0	(3,564)	0	(3,564)
해외사업장환산외환차이	0	0	2,880	0	2,880	145	3,025
자본에 직접 인식된 주주와의 거래							
연차배당	0	0	0	(1,629)	(1,629)	0	(1,629)
우선주 자기주식의 취득	0	0	(13,012)	0	(13,012)	0	(13,012)
종속기업에 대한 소유주지분의 변동	0	0	0	0	0	0	0
종속기업 취득	0	0	0	0	0	0	0
전환사채 발행	0	0	5,908	0	5,908	0	5,908
전환사채 전환	715	11,196	(1,338)	0	10,572	0	10,572
전환사채 상환	0	0	(776)	0	(776)	0	(776)
2021.12.31(당기말)	5,694	68,852	(43,285)	88,500	119,761	315	120,076

연결재무제표

5) 연결현금흐름표

(단위 : 백만원)

과목	2021 년도 (제 37 기)	2020 년도 (제 36 기)	2019 년도 (제 35 기)
I. 영업활동으로 인한 현금흐름	13,769	7,908	5,428
1. 영업으로부터 창출된 현금	19,962	17,948	18,641
2. 이자의 수취	265	734	953
3. 이자의 지급	(4,301)	(5,237)	(6,605)
4. 법인세 납부	(2,157)	(5,537)	(7,562)
II. 투자활동으로 인한 현금흐름	(6,405)	(9,929)	2,222
1. 단기투자자산의 순증가	235	3,061	14,685
2. 관계기업투자의 취득	(125)		
3. 유형자산의 처분	42	279	1,870
4. 유형자산의 취득	(4,226)	(4,950)	(13,080)
5. 무형자산의 처분	0	360	14
6. 무형자산의 취득	(115)	(184)	(1,111)
7. 기타비유동금융자산의 감소	55	1,195	785
8. 기타비유동금융자산의 증가	(2,272)	(9,690)	(943)
9. 사업결합으로 인한 순유출액	-	-	-
III. 재무활동으로 인한 현금흐름	(2,149)	3,947	
1. 유동성사채의 상환	(25,092)		
2. 사채의 증가	37,322	19,817	19,000
3. 단기차입금의 순증감	4,010	(12,189)	(27,462)
4. 유동성장기차입금의 상환	(3,292)	(2,769)	
5. 기타비유동금융부채의 증가	-	-	-
6. 기타비유동금융부채의 감소	-	-	-
7. 유상증자	-	-	-
8. 자기주식의 취득	(13,012)	(2,036)	-
9. 배당금의 지급	(1,629)	-	(2,036)
10. 금융리스부채의 상환	(456)	(876)	(1,399)
12. 장기차입금의 증가	-	-	8,411
IV. 현금및현금성자산의 증가	5,216	1,926	3,640
V. 기초 현금및현금성자산	12,657	11,265	7,453
VI. 현금및현금성자산의 환율변동효과	59	(534)	172
VII. 기말 현금및현금성자산	17,932	12,657	11,265

별도재무제표

1) 재무상태표

(단위 : 백만원)

과목	2021 년도 (제 36 기)	2020 년도 (제 36 기)	2019 년도 (제 35 기)
자산			
I. 유동자산	155,422	152,008	152,095
1. 현금및현금성자산	12,719	4,533	7,372
2. 단기투자자산	15,444	14,618	18,188
3. 매출채권	37,078	30,243	25,366
4. 재고자산	29,875	27,071	31,147
5. 기타금융자산	21,697	11,671	15,657
6. 기타자산	38,609	63,300	54,364
7. 당기법인세자산	-	573	-
II. 비유동자산	52,271	56,849	55,073
1. 종속기업투자	14,076	14,076	14,076
2. 관계기업투자	125		
3. 유형자산	7,420	7,669	6,677
4. 투자부동산	573	547	555
5. 무형자산	1,855	1,872	2,354
6. 기타비유동금융자산	17,519	20,917	21,638
7. 이연법인세자산	10,704	11,768	9,773
자산총계	207,693	208,857	207,167
부채			
I. 유동부채	69,736	80,410	67,995
1. 매입채무	8,581	4,264	4,106
2. 단기차입금	37,234	49,636	59,008
3. 유동성사채	8,424	19,000	
4. 유동성리스부채	51	25	55
5. 기타유동금융부채	3,657	2,950	3,848
6. 기타유동부채	7,191	4,535	23
7. 당기법인세부채	4,599	-	954

별도재무제표

(단위 : 백만원)

과목	2021 년도 (제 37 기)	2020 년도 (제 35 기)	2019 년도 (제 35 기)
Ⅱ. 비유동부채	29,139	20,426	21,300
1. 사채	26,092	17,087	19,000
2. 리스부채	39	13	10
3. 기타비유동금융부채	2,966	3,153	31,850
4. 순확정급여부채	42	172	440
부채총계	98,875	100,836	89,295
자본			
I. 자본금	5,694	4,979	4,979
Ⅱ. 자본잉여금	68,852	57,656	57,656
Ⅲ. 기타자본항목	(18,668)	(5,887)	(8,287)
Ⅳ. 이익잉여금	52,941	51,273	63,525
자본총계	108,819	108,021	117,873
부채와자본총계	207,693	208,857	207,167

별도재무제표

2) 손익계산서

(단위 : 백만원)

과목	2021 년도 (제 36 기)	2020 년도 (제 36 기)	2019 년도 (제 35 기)
I. 매출액	318,108	258,863	273,469
II. 매출원가	271,005	228,700	229,376
III. 매출총이익	47,103	30,163	44,092
IV. 판매비와관리비	31,344	28,425	29,595
V. 영업이익	15,759	1,738	14,498
VI. 영업외손익	(5,836)	(14,596)	(12,080)
1. 기타수익	9,674	9,987	6,027
2. 기타비용	12,518	23,803	16,709
3. 금융수익	2,196	2,610	2,420
4. 금융비용	5,187	3,390	3,816
VII. 법인세비용차감전순이익(손실)	9,923	(12,857)	2,418
VIII. 법인세비용	6,716	(2,280)	569
IX. 당기순이익(손실)	3,207	(10,578)	1,849
X. 주당이익			
1. 기본주당순이익(손실) (원)	815	(1,299)	227
2. 희석주당순이익(손실) (원)	815	(1,299)	227

3) 포괄손익계산서

(단위 : 백만원)

과목	2021 년도 (제 36 기)	2020 년도 (제 36 기)	2019 년도 (제 35 기)
I. 당기순이익(손실)	3,207	(10,578)	1,849
II. 기타포괄손익	(3,474)	362	201
후속적으로 당기손익으로 재분류되지 않는 항목	(3,474)	362	201
1. 확정급여제도의 재측정요소	90	362	201
2. 기타포괄손익 - 공정가치금융자산 평가손익	(3,564)		
III. 총포괄이익(손실)	(267)	(10,216)	2,051

별도재무제표

4) 이익잉여금처분계산서(안)

(단위 : 백만원)

과목	2021 년도 (제 37 기)	2020 년도 (제 36 기)	2019 년도 (제 35 기)
I. 미처분이익잉여금	51,601	50,095	62,551
1. 전기이월미처분이익잉여금	48,304	60,312	60,501
2. 당기순이익(손실)	3,207	(10,578)	1,849
3. 순확정급여부채의 재측정요소	90	362	201
II. 이익잉여금처분액	2,456	1,792	2,240
1. 이익준비금	223	163	204
2. 배당금 현금배당 주당배당금(률): [당기] 보통주: 250 원(50%) 우선주: 250 원(50%) [전기] 보통주: 200 원(40%) 우선주: 200 원(40%)	2,233	1,629	2,036
III. 차기이월미처분이익잉여금	49,144	48,304	60,312

별도재무제표

5) 자본변동표

(단위 : 백만원)

과목	자본금	자본잉여금	기타 자본항목	이익잉여금	총계
2019.1.1(전전기초)	4,979	57,656	(8,287)	63,510	117,858
총포괄손익					
당기순이익	0	0	0	1,849	1,849
순확정급여부채의 재측정요소	0	0	0	201	201
자본에 직접 인식된 주주와의 거래					
연차배당	0	0	0	(2,036)	(2,036)
2019.12.31(전전기말)	4,979	57,656	(8,287)	63,525	117,873
2020.1.1(전기초)	4,979	57,656	(8,287)	63,525	117,873
총포괄손익					
당기순이익	0	0	0	(10,578)	(10,578)
순확정급여부채의 재측정요소	0	0	0	362	362
자본에 직접 인식된 주주와의 거래					
연차배당	0	0	0	(2,036)	(2,036)
전환권대가	0	0	2,401	0	2,401
2020.12.31(전기말)	4,979	57,656	(5,887)	51,273	108,021
2021.1.1(당기초)	4,979	57,656	(5,887)	51,273	108,021
총포괄손익					
당기순이익	0	0	0	3,207	3,207
순확정급여부채의 재측정요소	0	0	0	90	90
기타포괄손익 - 공정가치측정금융자산 평가손익	0	0	(3,564)	0	(3,564)
자본에 직접 인식된 주주와의 거래					
연차배당	0	0	0	(1,629)	(1,629)
우선주자기주식의 취득	0	0	(13,012)	0	(13,012)
전환사채 발행	0	0	5,908	0	5,908
전환사채 전환	715	11,196	(1,338)	0	10,572
전환사채 상환	0	0	(776)	0	(776)
2021.12.31(당기말)	5,694	68,852	(18,668)	52,941	108,819

별도재무제표

6) 현금흐름표

(단위 : 백만원)

과목	2021 년도 (제 37 기)	2020 년도 (제 36 기)	2019 년도 (제 35 기)
I. 영업활동으로 인한 현금흐름	23,856	(10,045)	(5,682)
1. 영업으로부터 창출된 현금	26,038	(6,603)	1,115
2. 이자의 수취	1,218	1,642	1,411
3. 이자의 지급	(2,615)	(3,062)	(3,628)
4. 법인세 납부	(785)	(2,022)	(4,580)
II. 투자활동으로 인한 현금흐름	(194)	(6,910)	3,610
1. 단기투자자산의 순증가	(256)	2,631	4,916
2. 기타유동금융자산의 감소	2,437		
3. 관계기업투자의 취득	(125)		
4. 유형자산의 처분	0	-	-
5. 유형자산의 취득	(115)	(1,323)	(166)
6. 무형자산의 처분	-	360	14
7. 무형자산의 취득	(8)	(55)	(590)
8. 기타비유동금융자산의 감소	-	3,568	4,117
9. 기타비유동금융자산의 증가	(2,127)	(12,092)	(4,682)
III. 재무활동으로 인한 현금흐름	(15,475)	14,117	6,946
1. 사채의 상환	(25,092)		
1. 사채의 증가	37,322	19,817	19,000
2. 단기차입금의 순증감	(13,003)	(5,594)	(9,943)
3. 유동성리스부채의 상환	(62)	(70)	(74)
4. 기타비유동금융부채의 증가	-	2,000	-
5. 기타비유동금융부채의 감소	-	-	-
6. 유상증자	-	-	-
7. 자기주식의 취득	(13,012)	-	-
8. 배당금의 지급	(1,629)	(2,036)	(2,036)
IV. 현금및현금성자산의 증가(감소)	8,186	(2,838)	4,875
V. 기초 현금및현금성자산	4,533	7,372	2,499
VI. 현금및현금성자산의 환율변동효과	(0)	(1)	(1)
VII. 기말 현금및현금성자산	12,719	4,533	7,372